NYC sanitation

إشعار رسمي

القواعد الجديدة لإعادة تدوير مخلفات الأعمال والشركات

مطلوب من جميع الشركات العاملة في مدينة نيويورك إعادة تدوير مواد معينة والتأكد بأقصى قدرة تمتلكها من أن هذه المواد القابلة لإعادة التدوير يتم التعامل معها بطريقة صحيحة بواسطة متعهد نقل القمامة الخاص بها. انظر بالداخل لترى شرحًا لمتطلبات إعادة التدوير الجديدة وإرشادات عن كيفية الالتزام بها. يرجى الاتصال بالرقم 311 أو زيارة **on.nyc.gov/business-recycling** لمعرفة المزيد من المعلومات.

الجدول الزمني للقواعد

كيفية الالتزام بالقواعد:

1. تعاقد مع متعهد خاص لنقل القمامة يحمل رخصة، وقم بوضع خطة لكيفية تجميع مخلفات المبنى الخاص بك وبدء التخلص منها. إذا كانت إدارة المبنى تتولى مسألة المخلفات، فتعاون معهم للتأكد من توافق أعمالك مع خطتهم ومع قواعد إعادة التدوير التي تفرضها المدينة. يجب أن تتوافق الخطة مع واحد مما يلي: التجميع بعد الفصل من المنبع، والتجميع المشترك،والتجميع ذو الدفق الموحد (راجع الأشكال التوضيحية).

ملاحظة: غير مسموح أبدًا، وتحت أي ظرف، بتجميع المواد القابلة لإعادة التدوير في نفس الكيس مع القمامة، أو وضعها في نفس الحيز من الشاحنة أو الحاوية مع القمامة.

- يجب أن تضع شركتك لافتة لتعريف جميع مركبات المتعهدين التي تستخدمها ونوعية المواد التي تجمعها. بالنسبة للمواد القابلة لإعادة التدوير، يجب أن تشير اللافتة إلى كيفية تجميع هذه المواد (الفصل من المنبع، والتجميع المشترك، والدفق الموحد). يجب لصق هذه اللافتة على نافذة أو في أي مكان يمكن رؤيته من خارج المبنى.
- إذا كانت أعمالك أو شركتك الخاصة تفضل نقل المواد القابلة لإعادة التدوير بنفسها، فيجب الحصول على سجل من Business Integrity Commission في مدينة نيويورك.
- يجب على مالكي الوحدات العقارية وإدارة المبنى إعلام المستأجرين، سنويًا على الأقل، بسياسات إعادة التدوير وإدارة المخلفات الخاصة بالمبنى. يجب أن تتوافق السياسات مع قواعد مدينة نيويورك ويجب إدارة الصحة العامة بمدينة نيويورك DSNY.

2. إعداد مناطق التخلص من المخلفات للعملاء والموظفين. مطلوب:

- يجب وضع ملصق على جميع الحاويات يوضح نوعية المواد التي يتم استخدام الحاوية لتجميعها.
- يجب فصل كل المواد القابلة لإعادة التدوير عن القمامة في جميع الأوقات (راجع الأشكال التوضيحية).
- يجب لصق والاحتفاظ بلافتات في مناطق الصيانة أو مناطق تخزين المخلفات والتي تشرح كيف يجب فصل المواد القابلة لإعادة التدوير عن القمامة.
- يجب لصق والاحتفاظ بلافتات في المناطق العامة ومناطق العاملين والتي تشرح كيف يجب فصل المواد القابلة لإعادة التدوير عن القمامة.

إرشادات عن التعامل مع متعهدي نقل القمامة

- للحصول على قائمة ببعض متعهدي نقل القمامة الخاصين nyc.gov/zerowastebusinesses نشجعكم على البحث عن أفضل متعهد يناسب احتياجاتكم وأنواع المواد. يرجى زيارة والخدمات التي يقدمونها.
- :الأعمال والشركات مطالبة بالالتزام بالقواعد الواردة في هذا الإشعار. إذا شعرت أن متعهد نقل القمامة أو إدارة المبنى لا يؤديا واجبهما في إعادة تدوير المواد بطريقة صحيحة، فتقدم بشكوى إلى وستتحرى DSNY عن هذا الموضوع nyc.gov/dsny-complaints.
- تعرّف على القواعد. سجّل اسمك في التدريب على أعمال التدوير أو شاهد الحلقة الدراسية على الويب : on.nyc.gov/zerowaste-business-resources

المخلفات المطلوب إعادة تدويرها

العبوات المعدنية والزجاجية والبلاستيكية وعبوات المشروبات

عبوات المشروبات المقواة

منتجات مصنعة من مزيج من المعادن والبلاستيك

البلاستيك الصلب

العبوات والقوارير الزجاجية

العبوات المعدنية، ورقائق الألومنيوم

الورق

الورق المقوى (الكارتون)

الجرائد والمجلات والكتالوجات

الإيصالات والرسائل والأوراق المكتبية والمجلدات

القمامة

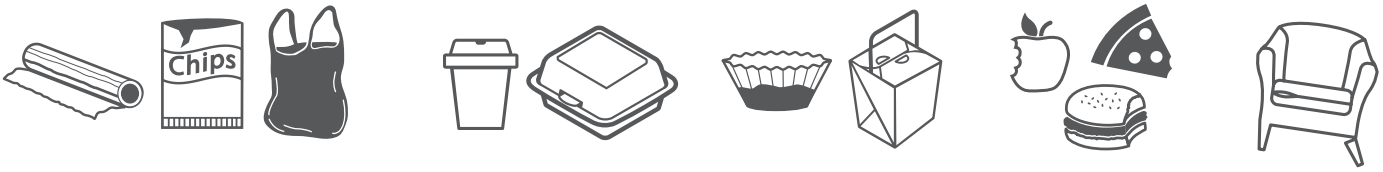

الأثاث

**بقايا الطعام

الورق المتسخ أو المبطن

المنتجات الرغوية

*الأغشية والمغلفات والأكياس البلاستيكية

* ما لم تندرج أعمالك تحت قانون الصحة العامة للأكياس وأغشية التغليف البلاستيكية في نيويورك

** ما لم تندرج أعمالك تحت قانون المخلفات العضوية التجارية

المنسوجات

إذا كان حجم المنسوجات يشكل أكثر من 10% من مخلفات أعمالك خلال أي شهر، تكون مطالبًا وفقًا للقانون بفصل وإعادة تدوير جميع المخلفات من المنسوجات، والتي تشمل بقايا الأقمشة والملابس والأحزمة والحقائب والأحذية. قد تكون مؤهلاً للحصول على برنامج مجاني لإعادة تدوير المنسوجات تقدمه مدينة نيويورك؛ ولذلك قم بزيارة nyc.gov/refashion.

مخلفات الحدائق أو النباتات

إذا كان حجم مخلفات الحدائق أو النباتات يشكل أكثر من 10% من مخلفات أعمالك خلال أي شهر، تكون مطالبًا وفقًا للقانون بفصل وإعادة تدوير جميع مخلفات الحدائق والنباتات، والتي تشمل النجيل المقصوص وبقايا الحدائق وأوراق وأفرع الشجر .

المخلفات العضوية

هناك مؤسسات كبيرة معينة، والتي ينتج عنها بقايا أطعمة، تكون مطالبة وفقًا للقانون بفصل المخلفات العضوية للاستفادة منها. تعرف على ما إذا كنت تخضع لهذا القانون على on.nyc.gov/commercial-organics. يجب تجهيز هذه المواد بصورة منفصلة عن جميع المواد الأخرى.

ملاحظة: تحتاج بعض المواد المعينة إلى معالجة خاصة. لتجنب حدوث أي انتهاكات، يرجى مراجعة القائمة الكاملة الموجودة على **nyc.gov/zerowastebusinesses**

CRN1DIG-Arabic: Comm Recycling Notice Arabic PDF, 04.16

كيفية إعادة التدوير

.هام: الجمع بين المواد القابلة لإعادة التدوير والقمامة معًا في نفس الحاوية أو في نفس الحيز من الشاحنة أمر غير قانوني

إعادة التدوير القائمة على الفصل من المنبع

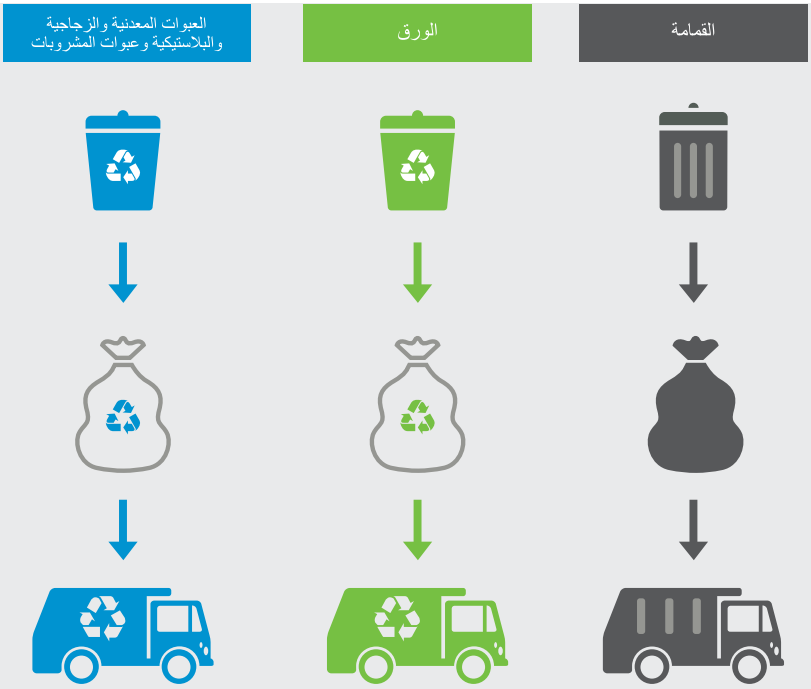

يضع العاملون و/أو العملاء المواد في الحاوية التي يوجد عليها الملصق المناس.

ينفذ عاملو المبنى ثلاثة تدفقات للتعامل مع المخلفات. يتم تجهيز أكياس شفافة للمعادن والزجاج والبلاستيك والعبوات بصورة منفصلة عن الأكياس الشفافة للورق وحزم الورق المقوى. يتم تجهيز القمامة بصورة منفصلة عن المواد القابلة لإعادة التدوير .

يتم تجميع التدفقات الثلاثة بواسطة ثلاث شاحنات منفصلة .

التجميع المشترك: مع وجود الوثائق السليمة، يمكن السماح لمتعهد نقل القمامة بالتجميع المشترك للمواد القابلة لإعادة التدوير التي تم فصلها من المنبع في شاحنة واحدة. في هذه الحالة، يجب على الشركة لصق لافتة توضح استعمال طريقة التجميع المشترك واسم متعهد نقل القمامة المصرح له بالتجميع المشترك للمواد القابلة لإعادة التدوير.

إعادة التدوير ذات الدفق الموحد

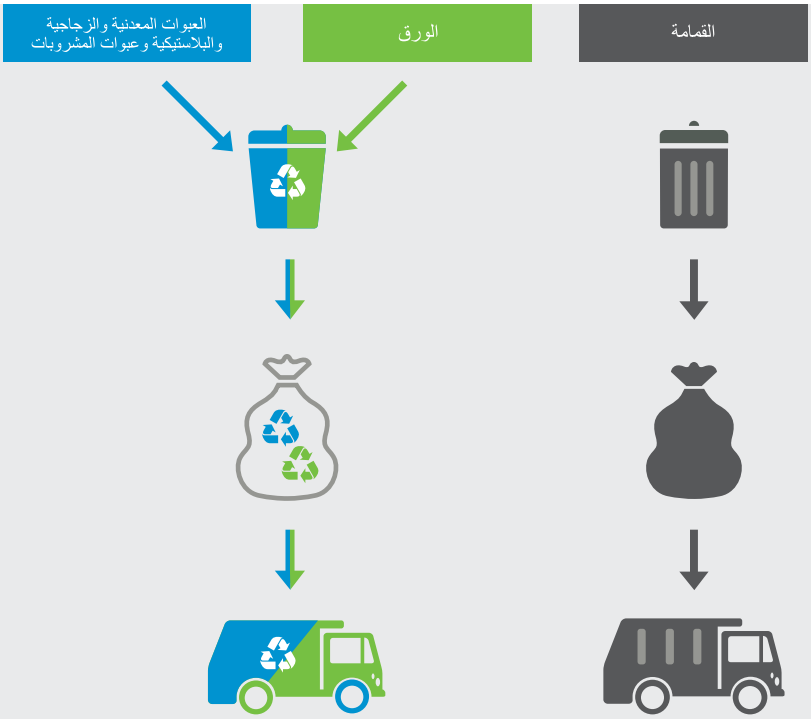

يضع العاملون و/أو العملاء المواد في الحاوية التي يوجد عليها الملصق المناسب .

ينفذ عاملو المبنى تدفقين للتعامل مع المخلفات. يتم تجهيز أكياس شفافة للمعادن والزجاج والبلاستيك والعبوات والورق وحزم الورق المقوى لتجميعها بصورة منفصلة عن القمامة .

يتم تجميع المواد القابلة لإعادة التدوير والقمامة بواسطة شاحنتين منفصلتين. يجب على الشركات لصق لافتة توضح إعادة التدوير باستخدام الدفق الموحد وأن متعهد نقل القمامة مصرح له بتجميع المواد القابلة لإعادة التدوير بهذه الطريقة .

إرشادات!

- اتعرّف على القواعد. سجّل اسمك في التدريب على أعمال التدوير أو شاهد الحلقة الدراسية على الويب : .on.nyc.gov/zerowaste-business-resources
- استخدم أكواد الألوان في برنامج إعادة التدوير الخاص بك. يمكنك التعرف على أمثلة للافتات على : .on.nyc.gov/zerowaste-business-resources
- في أي مكان يوجد به صندوق قمامة، يجب أيضًا وجود صندوق (صناديق) مخصصة لإعادة التدوير .